



REGIONE AUTONOMA DELLA SARDEGNA

ASSESSORADU DE SA DEFENSA DE S'AMBIENTE

Assessorato Difesa dell'Ambiente

Corpo Forestale e di Vigilanza Ambientale
Servizio Territoriale Ispettorato Ripartimentale di Lanusei

Provincia dell'Ogliastra

Comune di Ulassai

Vincolo idrogeologico

(Art.1 Regio Decreto Legge 30 dicembre 1923 n. 3267)

Descrizione dei confini

Il Direttore del Servizio

Dr.ssa Franca CONGIU



REGIONE AUTONOMA DELLA SARDEGNA

ASSESSORADU DE SA DEFENSA DE S'AMBIENTE

Assessorato Difesa dell'Ambiente

Corpo Forestale e di Vigilanza Ambientale
Servizio Territoriale Ispettorato Ripartimentale di Lanusei

Nella descrizione dei confini vengono riportati i toponimi degli elementi fisiografici utilizzati come limiti e, qualora ci fossero all'interno della suddetta zona particelle non incluse nel vincolo, queste saranno espressamente elencate. Nel territorio del comune di Ulassai è stata individuata una zona di vincolo i cui confini vengono descritti a partire da Nord e procedendo in senso orario, così come rappresentato nella figura 1.



Figura 1: Ubicazione della zona di vincolo



REGIONE AUTONOMA DELLA SARDEGNA

ASSESSORADU DE SA DEFENSA DE S'AMBIENTE

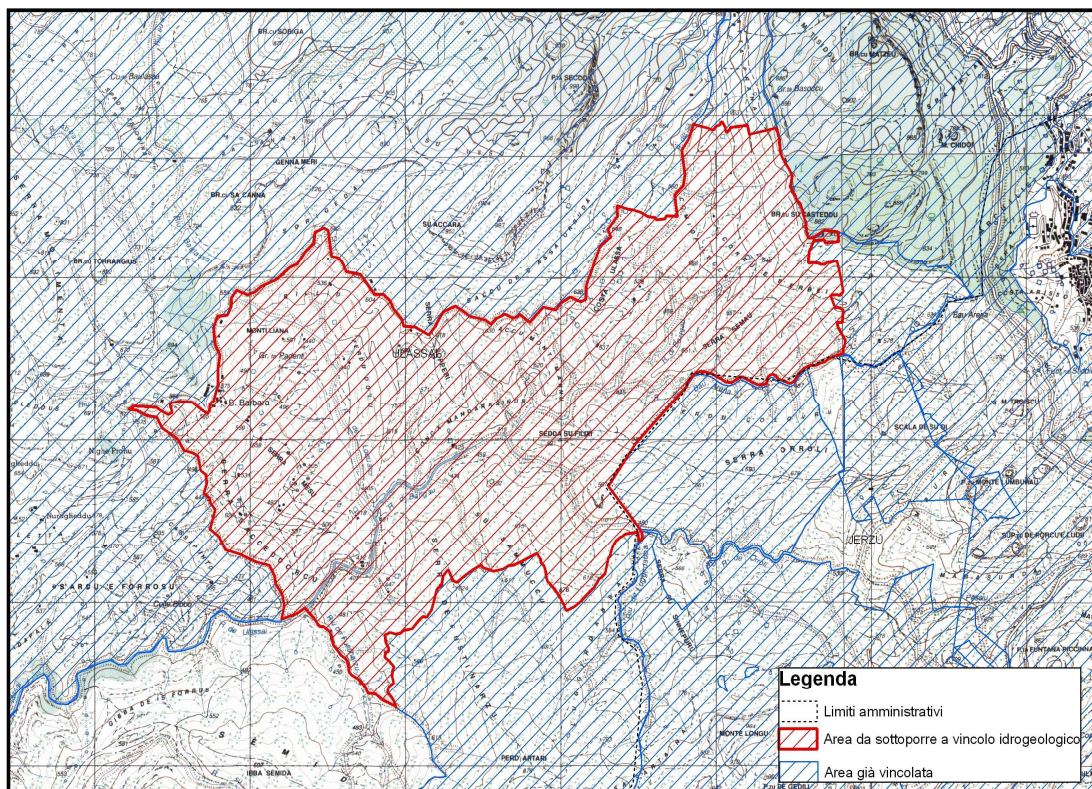
Assessorato Difesa dell'Ambiente

Corpo Forestale e di Vigilanza Ambientale
Servizio Territoriale Ispettorato Ripartimentale di Lanusei

Descrizione dei confini:

La zona da sottoporre a vincolo idrogeologico inizia nel punto in cui la strada vicinale denominata "*Santa Barbara*" interseca il "*Rio Sorigeda*" e prosegue su detta strada in direzione del centro abitato di Ulassai, ripercorrendo al tempo stesso il confine dell'area già sottoposta a vincolo idrogeologico, in applicazione dell'art. 18 della L. 991 del 1952.

Raggiunta la località "*Matta Prana*", ricalca il confine dell'area già vincolata in applicazione dell'art. 9 delle Norme Tecniche di Attuazione del Piano di Assetto Idrogeologico (N.T.A. del P.A.I.) e, proseguendo alla base della falesia di "*Bruncu Casteddu*" lungo l'area già sottoposta a vincolo idrogeologico in applicazione dell'art. 18 della L. 991 del 1952, devia in direzione sud appoggiandosi al confine dei mappali catastali vincolati in base all'art. 9 delle N.T.A. del P.A.I..

Raggiunto il limite amministrativo del comune di Jerzu, devia a sud-ovest appoggiandosi lungo il confine anzidetto sino al "*Riu de Luggidabba*".

Continua in direzione sud-ovest seguendo il limite dell'area già sottoposta a vincolo idrogeologico (art. 9 delle N.T.A. del P.A.I.) sino a raggiungere il "*Rio de Fustinarzu*". Prosegue lungo il suo corso verso valle fino ad intersecare il "*Rio de Ulassai*", percorrendolo per circa 150 mt. in direzione ovest sino al punto in cui il "*Riu Nuxi*" riversa le proprie acque.

Risale lungo l'alveo del "*Rio Nuxi*" -che già costituisce un limite di zona vincolata dal punto di vista idrogeologico- sino all'intersezione con la strada vicinale di "*Santa Barbara*", sovrapponendosi a quest'ultima in direzione del centro abitato e sino ad intersecare il "*Rio Sorigeda*", punto iniziale di tale descrizione.